

Observatorio de Ciencias Económicas del CPCECABA – Relevamiento PyMEs

Informe Nro. 6
“Informe de coyuntura PyMEs industriales CABA”

Primer Trimestre 2015





Contenidos

- *Introducción y Alcance*
- *Destacado: Profesionales en Ciencias Económicas en las PyMEs*
- *Estructura Productiva Industrial*
- *Termómetro Sectorial: Cantidades vendidas*
- *Termómetro Sectorial: Ocupación*
- *Problemas de las PyMEs industriales*
- *Evolución de rentabilidad*
- *Perspectiva 2016*
- *Índice de Confianza empresarial PyME*
- *Ficha Técnica*

Introducción y Alcance

Dentro de su ámbito, el Consejo Profesional de Ciencias Económicas de CABA cuenta con **más de 50 Comisiones de Estudio y Asesoramiento**. En función de las inquietudes de las mismas es que el Consejo decidió la creación del Observatorio de Ciencias Económicas, quien tiene como misión acercar a los profesionales en ciencias económicas, información, estudios y análisis que hacen al escenario de actuación de las pequeñas y medianas empresas, para fortalecer y consolidar la relación profesional.

Adjuntamos el informe de coyuntura correspondiente al primer trimestre 2015 de PyMEs industriales de CABA, desarrollado con información relevada durante el mes de abril 2015 (ver ficha técnica).

Los datos, a partir de los cuales se elaboró el presente informe han sido relevados por la Fundación Observatorio PyME (FOP), entidad fundada por la Università di Bologna, la Organización Techint y la Unión Industrial Argentina, cuya misión es promover la valorización cultural del rol de las pequeñas y medianas

empresas en la sociedad, la investigación microeconómica aplicada y las políticas públicas de apoyo al desarrollo productivo.

La Encuesta es relevada por la Fundación Observatorio PyME(FOP)

Destacado: Profesionales en Ciencias Económicas en las PyMEs.

Desde este trimestre comenzaremos a incluir información estadística relacionada con la participación de nuestros profesionales en el mercado PyME

El 72 % de las empresas PyME industriales de CABA tiene un "asesor de confianza", de los cuales el 74% es un profesional en ciencias económicas.

84%

De los profesionales en Ciencias Económicas que se desempeñan como asesores suelen trabajar en forma independiente

Porcentual segun profesión del asesor

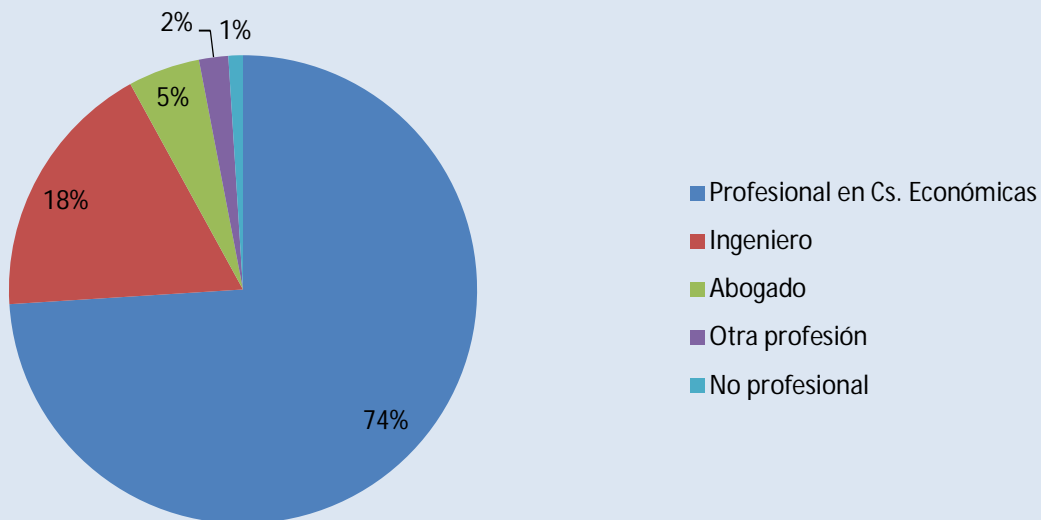

Estructura Productiva Industrial

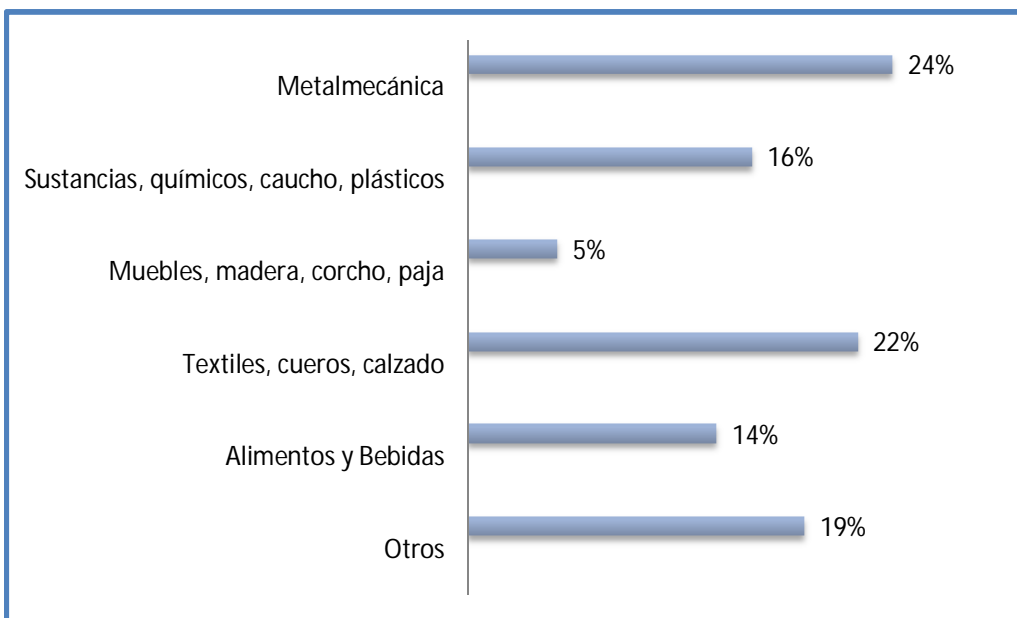

Estructura productiva sectorial PYME de CABA
I TRIMESTRE 2015
% de empresas Industriales

Metalmecánica: incluye Metales comunes y productos de metal; Maquinaria y equipo: Aparatos eléctricos, electrónicos e instrumentos de precisión; y Autopartes

Otros: Papel, edición e impresión; Vidrio, cerámica y minerales no metálicos; otras actividades manufactureras no listadas anteriormente

Termómetro Sectorial: Cantidades vendidas

Evolución Trimestral de las cantidades vendidas -con estacionalidad- de las PYMES Industriales CABA Variaciones %

Sector	Variación trimestre anterior	Variación anual
	IV Trimestre 2014	I Trimestre 2014
Alimentos y Bebidas	5,70%	8,10%
Sustancias, químicos, caucho y plástico	-2,40%	-3,50%
Metalmecánica	-6,00%	-13,40%
Textiles, cuero, calzado	-6,10%	-3,80%
Promedio Pyme CABA	-6,70%	-6,00%
Vidrio, papel, cerámica	-18,50%	-11,70%
Muebles, madera, corcho, paja	-29,70%	-30,60%



La evolución de las cantidades vendidas se estima mediante la relación entre el primer trimestre 2015 y el anterior, y con respecto al mismo trimestre del año anterior.

Tanto la variación del último trimestre como la variación anual muestra que los sectores que tuvieron las mayores bajas en las cantidades vendidas son los de muebles, madera, corcho, paja; como el de vidrio, papel, cerámicos.

Termómetro Sectorial: Ocupación

Evolución Trimestral de la ocupación -con estacionalidad- de las PYMES Industriales CABA Variaciones %

Sector	Variación al trimestre anterior	Variación anual
	IV Trimestre 2014	I Trimestre 2014
Alimentos y Bebidas	0,90%	4,90%
Metalmecánica	0,00%	-3,10%
Sustancias, químicos, caucho, plástico	-0,30%	6,50%
Textiles, cuero, calzado	-0,50%	-3,30%
Promedio Pyme CABA	-0,60%	0,10%
Papel, vidrio,cerámica	-1,90%	-3,90%
Muebles, madera, corcho y paja	-5,10%	2,40%

Se observa la evolución de la ocupación a nivel sectorial, respecto al trimestre anterior y también con respecto al mismo trimestre del año 2014.

A nivel anual las variaciones que experimentan las mayores bajas en la ocupación corresponden a los sectores de: vidrio, papel, cerámica como así textiles, cueros calzado y también el sector de metalmecánica.

A nivel del último trimestre la mayor variación en baja corresponde al sector de muebles, madera, corcho, paja.

Problemas de las PyMEs industriales

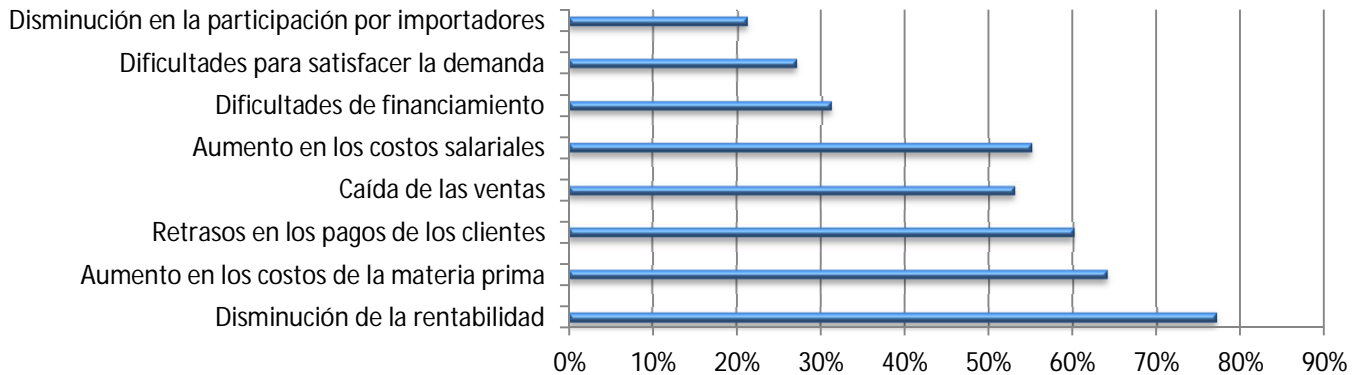

Los problemas de las PYME CABA son similares a los de las PYME de todo el país.

Se hace evidente que el problema más importante es el de la disminución de la rentabilidad por el aumento mayor de los costos respecto al aumento de los precios de venta.

En relación a esta suba de los costos por encima de los precios de venta vemos en el cuadro la variación de ambos rubros en los últimos trimestres:

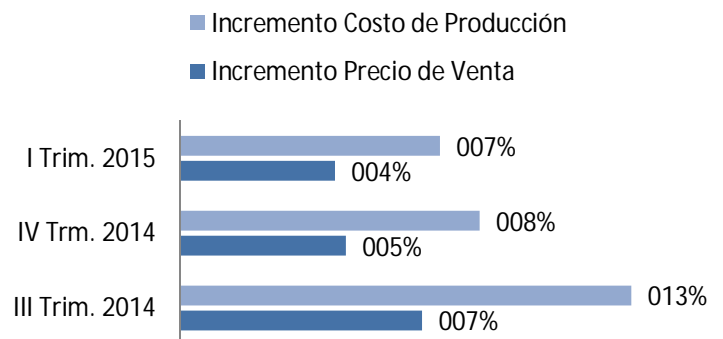

Evolución de la rentabilidad

Rentabilidad respecto al 2014

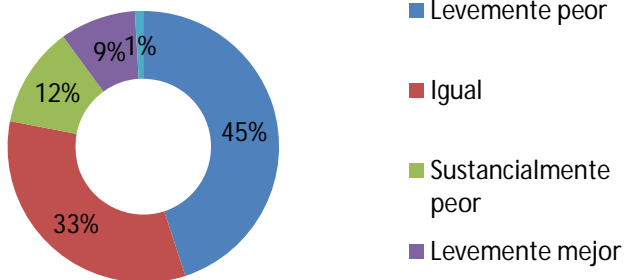

Expectativas 2016

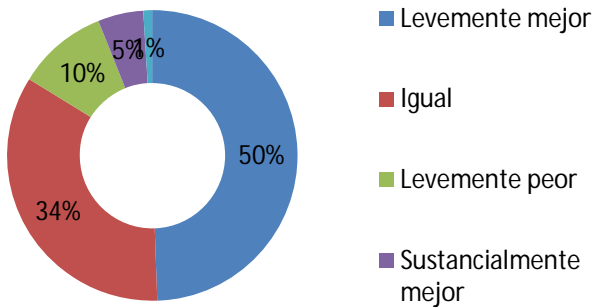

El empresario PyME de CABA se muestra optimista para el próximo año.

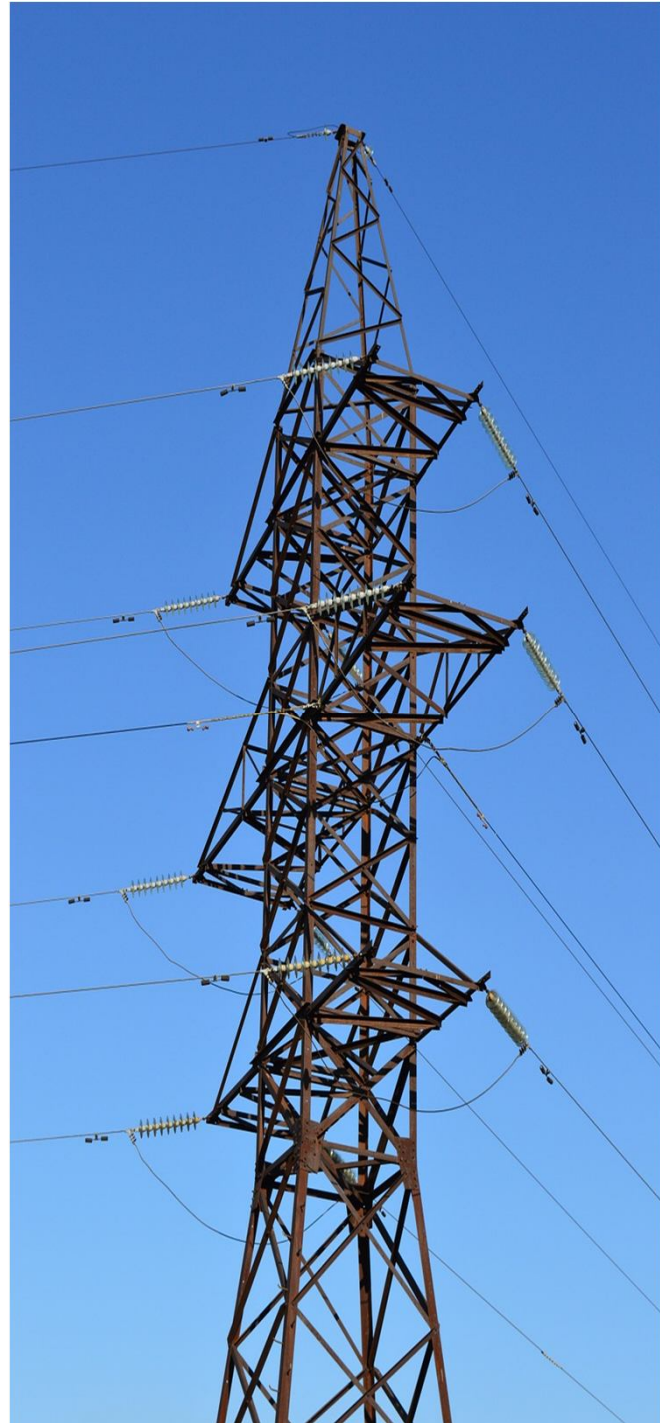

Perspectivas 2016

Para principios de 2016 se estima que los cambios políticos traerán como consecuencia, casi insoslayable, la modificación del tipo de cambio a la suba, con la consecuente devaluación del peso, sobre todo si se efectúa en un marco de mercado libre de cambios.

En estas condiciones, posiblemente se verán beneficiadas aquellas PyMEs que tengan desarrollada su actividad exportadora, mientras que obviamente se incrementarán los costos de aquellas empresas que tengan un alto componente de insumos importados.

Habrà que estar prevenidos en un comienzo de algunos coletazos inflacionarios, sobre todo en lo que se refiere al sector energético, que pueden gravar los costos de las empresas.

Si bien se cuenta con una muy buena expectativa por parte de los empresarios, lo que llevaría a una mayor inversión, no hay que descuidar que en los últimos 30 años el PBI sólo creció a una tasa equivalente anual de menos del 2,5% (1), y que en los últimos años,

y específicamente en el período 2012- 2015 se verifica un crecimiento casi nulo (0,1% anual).

Esta baja tasa de crecimiento tiene una cierta inercia, por lo que si hay una reactivación no se considera probable que se evidencie en los primeros meses de 2016.

En esta oportunidad sería muy importante arbitrar diferentes medios para incrementar el empleo de mano de obra registrada.

Como hemos visto, y para nuestro caso en PyMEs CABA Industrial, hay sectores en los que se incrementó en el año 2015 la desocupación.

En esos sectores, para impulsar el empleo registrado, sería positivo disminuir, a nivel empresarial, la presión fiscal, por ejemplo bajando la tasa de contribución patronal, dado que ya existen empresas que por planes de promoción cuentan con bajas en dicha contribución.

(1) Fuente: FIDE

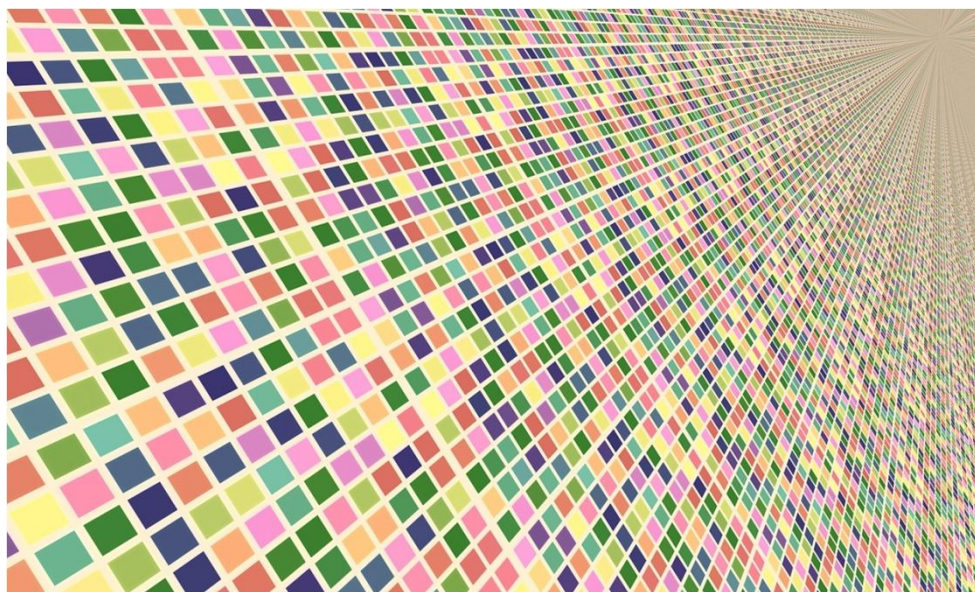

Índice de confianza empresarial PyME (ICEPyME)

El índice de Confianza Empresarial mide el humor del empresariado, poniendo de manifiesto la disposición a la producción e inversión de la PyME.

En abril 2015 se observa una importante suba de este índice:

- 32% de mejora respecto a diciembre 2014
- 22% de mejora respecto al año anterior (abril 2014).

El índice venía en pendiente negativa desde agosto 2013 y hasta diciembre 2014, pero a partir de este punto la expectativa de cambios macroeconómicos hace que mejore la confianza en la actividad de la PyME.

Mientras que los empresarios se muestran más optimistas que el año anterior, es muy alentador verlos con un creciente optimismo hacia el futuro, sobre todo por estar motivados por los cambios políticos y económicos que se avecinan.-

Las empresas industriales PyME CABA, al igual que las del resto del país, consideran que sería éste un buen momento para invertir en Maquinaria y Equipo.

El recambio de las autoridades políticas a producirse a fines de este año 2015 genera una postura de mayor confianza ante el futuro.



Índice de Confianza Empresarial de la industria PyME (ICEPyME) – Determinación del indicador confeccionado por la FOP

-
- 1 El ICEPyME mide el **humor empresarial**, variable que condiciona las decisiones de producción e inversión a corto y mediano plazo en las PyME industriales.
-
- 2 Se elabora a partir de datos recogidos en las **Encuestas Coyunturales a PyME industriales de todo el país y de Software y Servicios informáticos de CABA**.
-
- 3 Cada empresario es consultado respecto de su sensación sobre su **empresa** (y la rentabilidad), su **sector de actividad** y el **país**.
-
- 4 Para cada una de estas dimensiones, se le solicita al empresario que compare el presente con la situación respecto a **un año atrás (condiciones actuales)**, y con su estimación respecto a la situación **dentro de un año (expectativas futuras)**.
-
- 5 Por último, se le pide al empresario que indique si considera que es un buen o un mal **momento para realizar inversiones** (en industria se especifica **en maquinaria y equipo**).
-
- 6 A partir de los ejercicios estadísticos *Análisis de correspondencia* y *Análisis factorial* se confecciona el siguiente índice:
ICEPyME = condiciones actuales + expectativas futuras + momento para invertir
-
- 7 El ICEPyME puede variar **entre un mínimo de 0 y un máximo de 100 puntos**.
-

Ficha Técnica

Nota: El Observatorio de Ciencias Económicas del CPCECABA desarrolló el presente informe utilizando información de la encuesta relevada por la Fundación Observatorio PyME (FOP). Adjuntamos la ficha técnica .

Universo de estudio	<ul style="list-style-type: none">• Empresas clasificadas entre los CIU 15 y 37 de la CIU Rev.3.1.
Metodología	<ul style="list-style-type: none">• I Trimestre: Los datos fueron recogidos mediante encuestas autoadministradas realizadas durante el mes de abril de 2015.
Diseño, Tamaño y Cobertura de muestra	<ul style="list-style-type: none">• La selección de las empresas se realizó mediante un muestreo probabilístico estratificado por sector industrial y cantidad de ocupados. La muestra está conformada por 210 empresas de la Ciudad Autónoma de Buenos Aires (CABA) y se extrajo de un directorio de empresas industriales PyME representativo del total de las PyME de la industria manufacturera de CABA que el Observatorio PyME utiliza para la realización de sus encuestas estructurales anuales.
Tamaño de las muestras	<ul style="list-style-type: none">• I Trimestre: Se encuestaron 168 empresas.